

L'E.E.G.

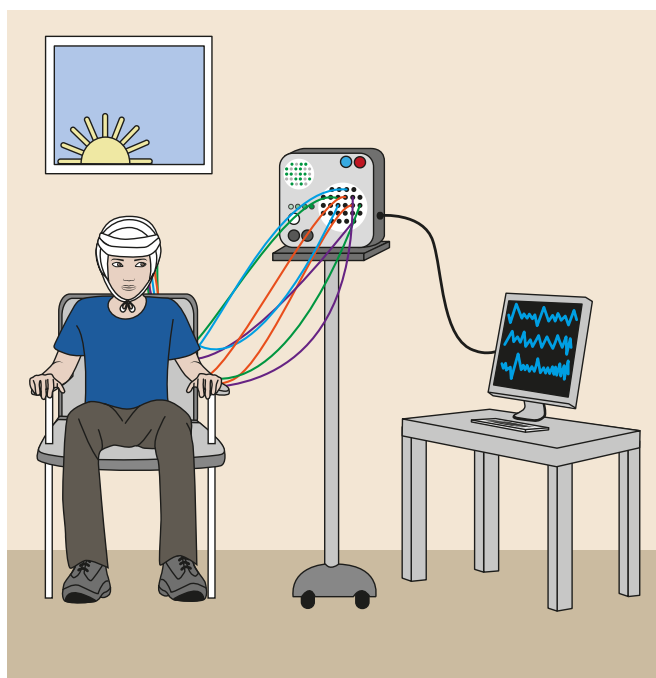

L'électro-encéphalogramme Pendant plusieurs jours



C'est quoi un E.E.G ?

E.E.G. veut dire électro-encéphalogramme.

L'E.E.G. est un examen du cerveau.

- L'E.E.G. ne fait pas mal.

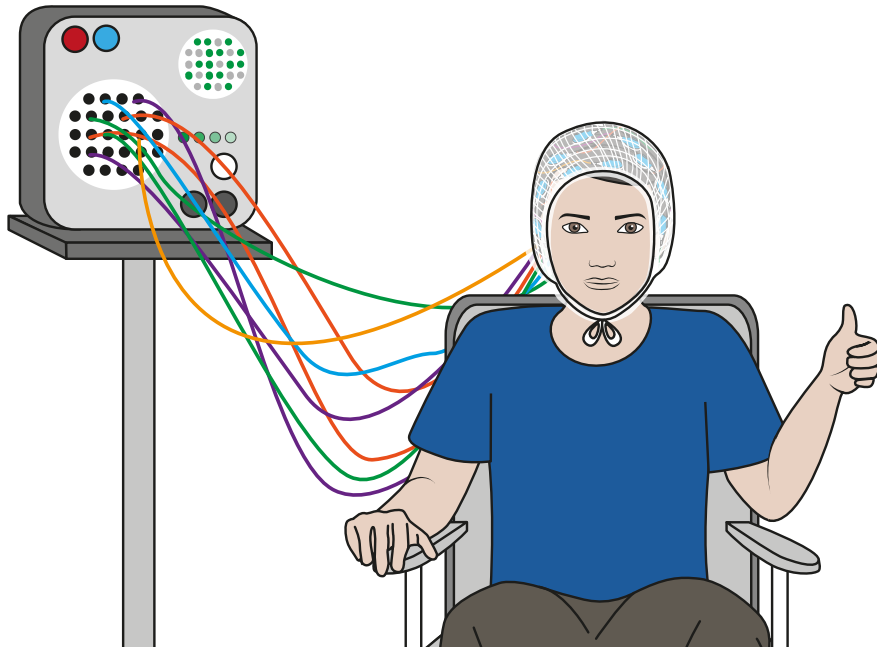

- **Dans le cerveau il y a beaucoup de neurones.**

Les neurones sont les cellules du cerveau.

Il y en a des millions.

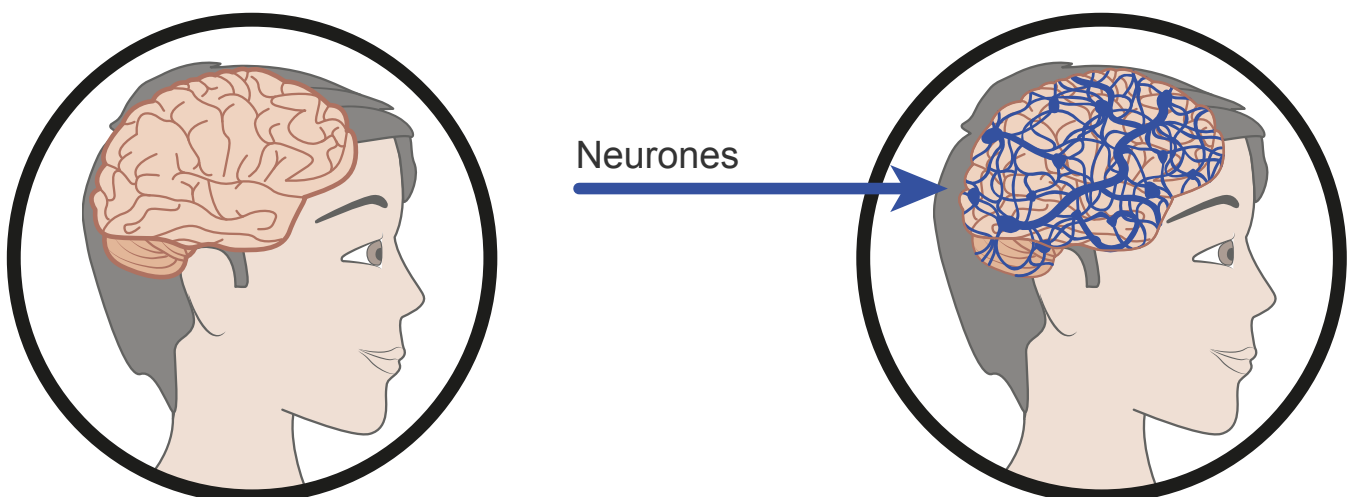

- **Les neurones communiquent entre eux.**

Ils s'envoient des signaux électriques.

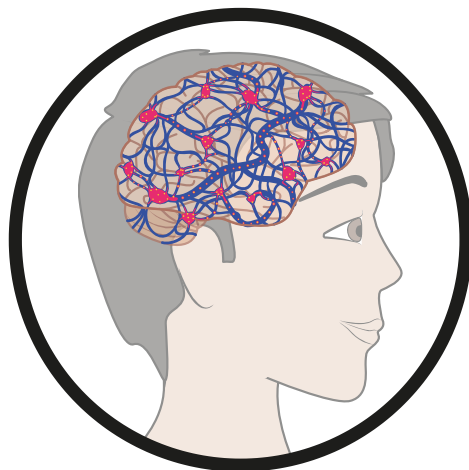

- **Il y a des signaux électriques dans mon cerveau tout le temps.**

Par exemple :

quand je bouge,



quand je parle,

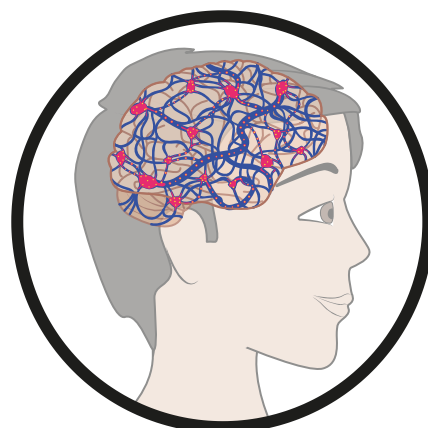
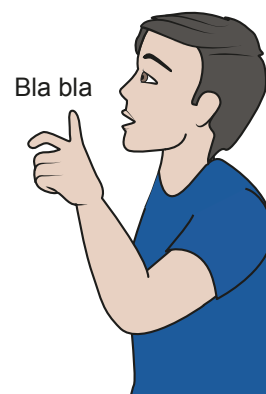

quand je respire,

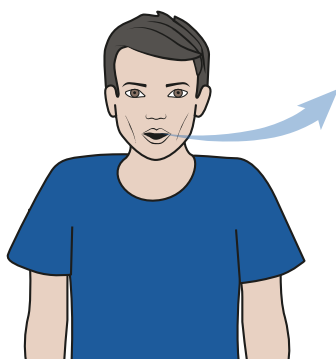

quand je dors,



quand je bouge les yeux.

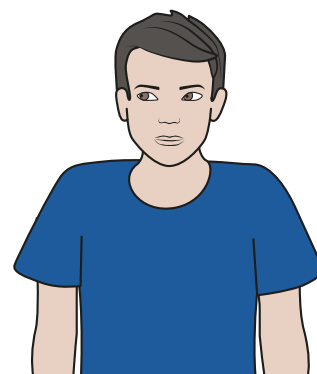

Mon docteur me demande de faire un E.E.G.



Par exemple :

● si je fais des crises d'épilepsie,

● si je respire mal quand je dors,



● si j'ai fait un A.V.C.,

● si j'ai du mal à réfléchir.

Accident Vasculaire Cérébral.

Mes pensées sont embrouillées.

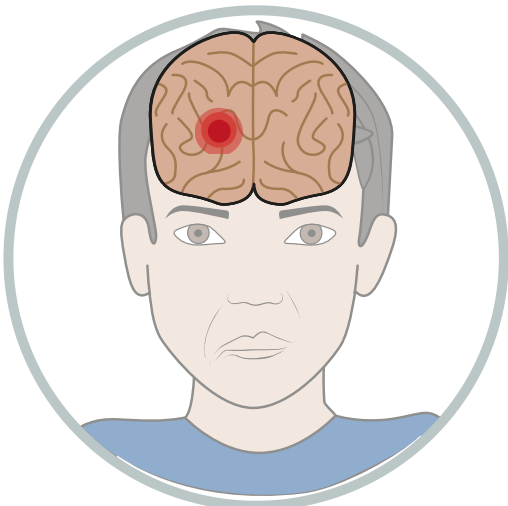

Comment ça se passe ?

Je vais faire un E.E.G. :

● à l'hôpital,

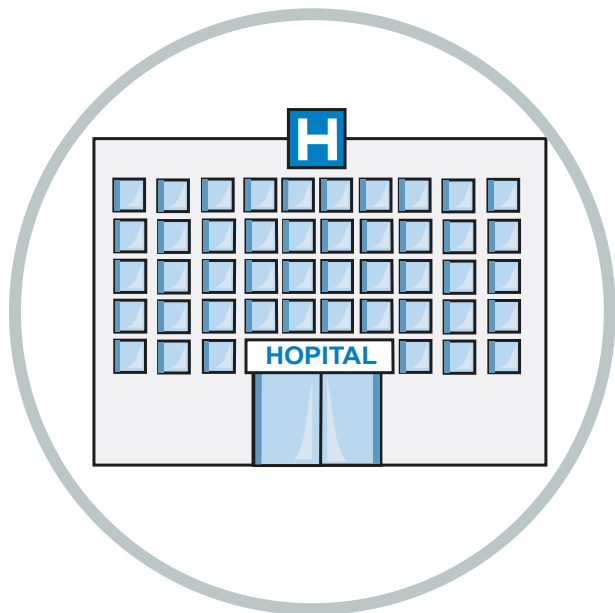

● ou dans une clinique,



● ou chez un neurologue.

Le neurologue est le docteur spécialiste du cerveau.



L'E.E.G. se fait dans une pièce calme.

- Il y a un ordinateur, une machine, un lit, une lumière et une caméra.

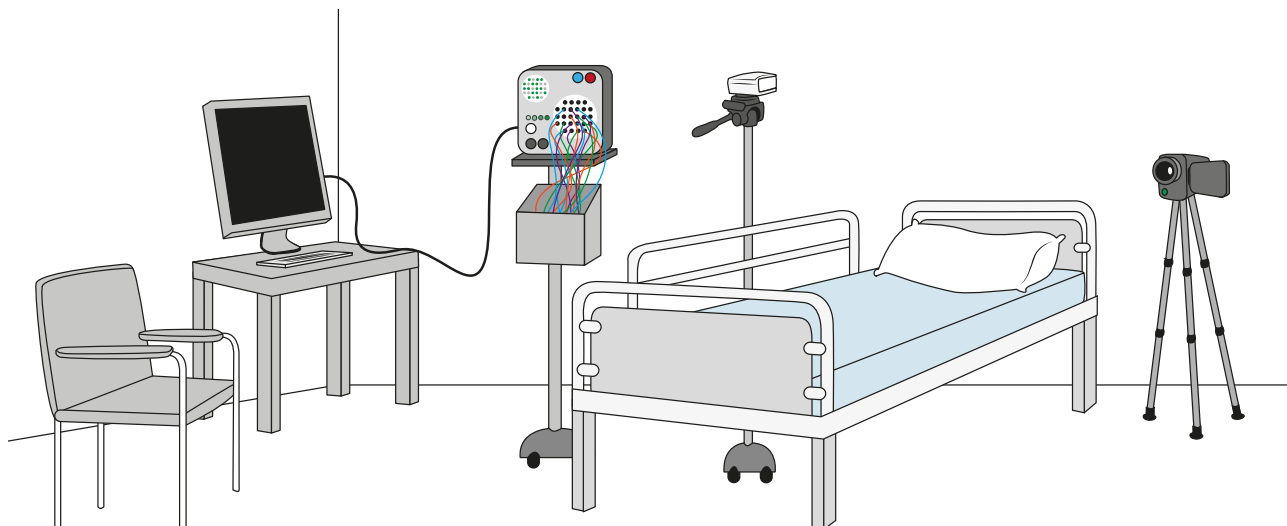

Un technicien m'installe sur une chaise.

Le technicien est la personne qui fait l'examen.

- La personne qui m'accompagne peut rester avec moi pendant l'EEG.

Il n'y a pas beaucoup de lumière dans la pièce.

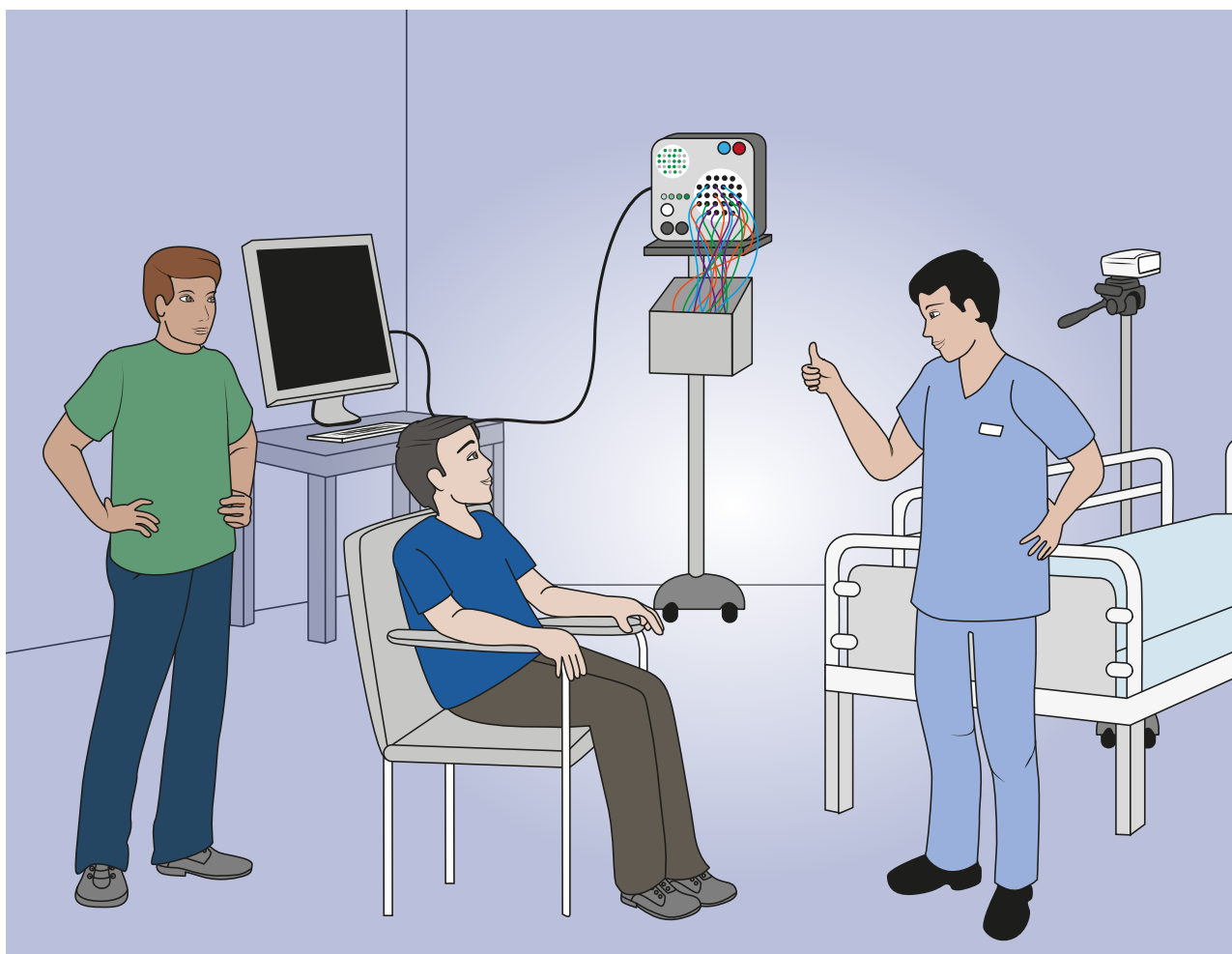

Le technicien pose des électrodes sur ma tête.

- L'électrode est un petit objet.

Il y a différentes électrodes.

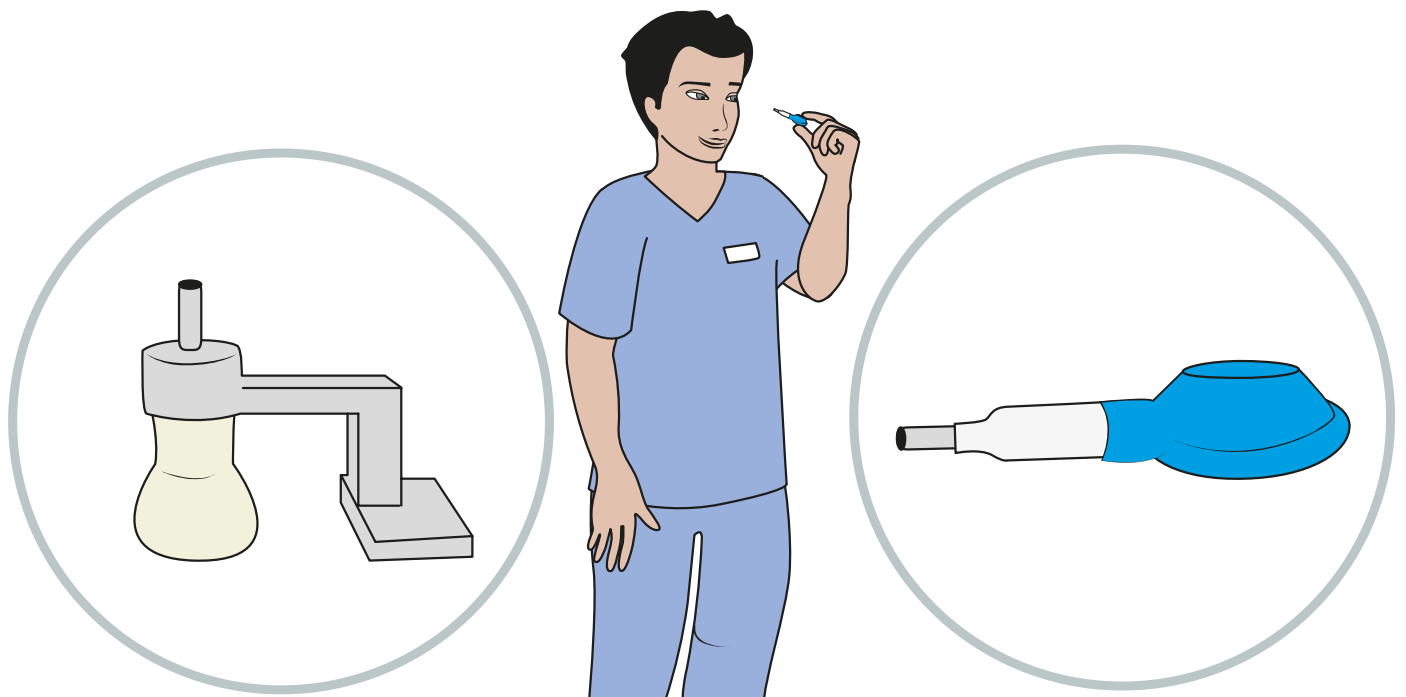

- Le technicien met une pâte dans mes cheveux.

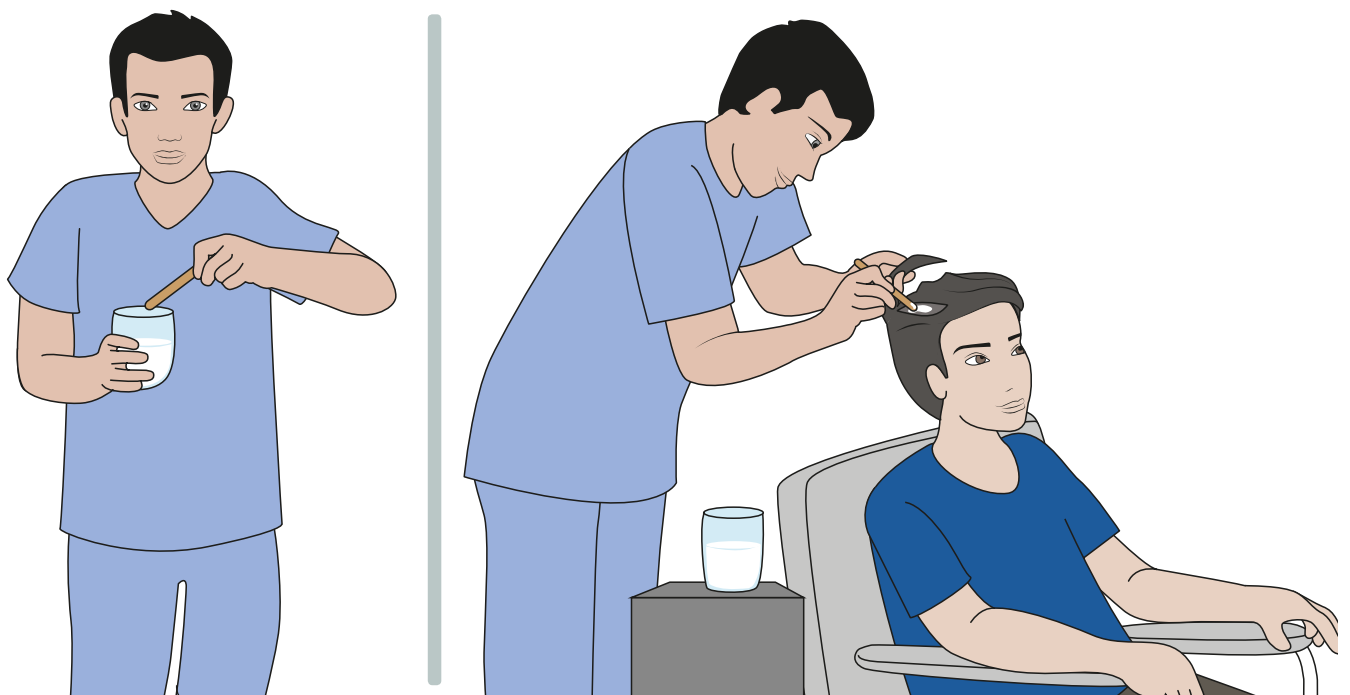

- Quand le technicien pose la pâte :



c'est un peu froid,

ça peut me gratter un peu.



- Le technicien colle une électrode sur la pâte.



- Le technicien met beaucoup de pâte et beaucoup d'électrodes.



Le technicien accroche des fils sur les électrodes.

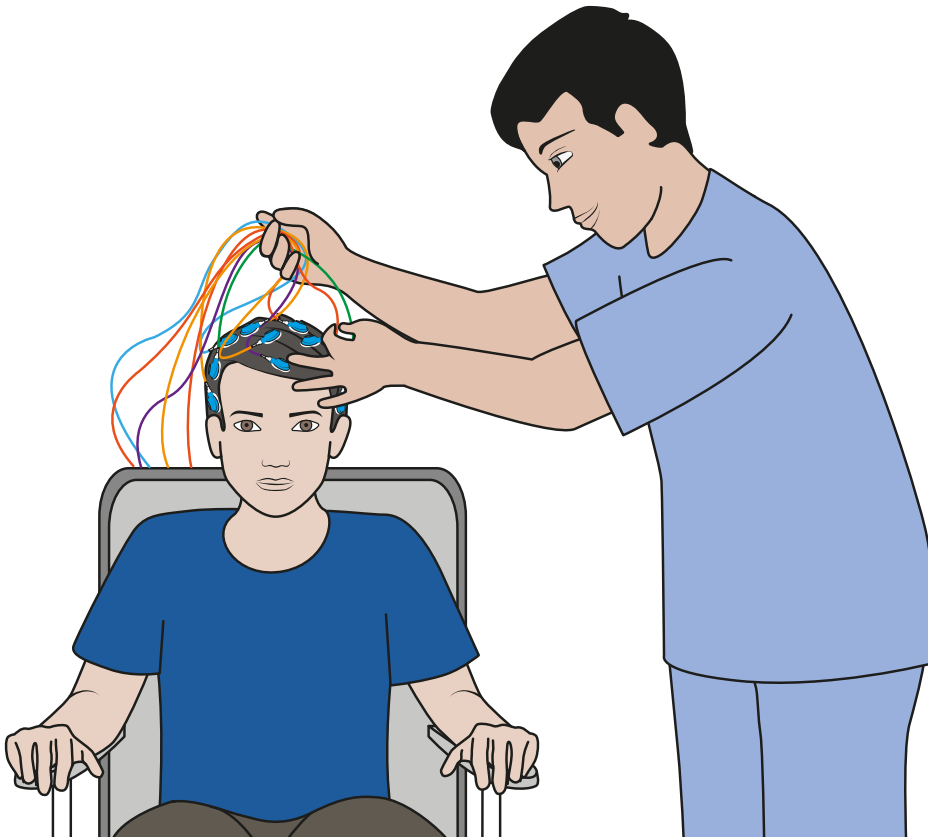

Le technicien met un filet sur ma tête.

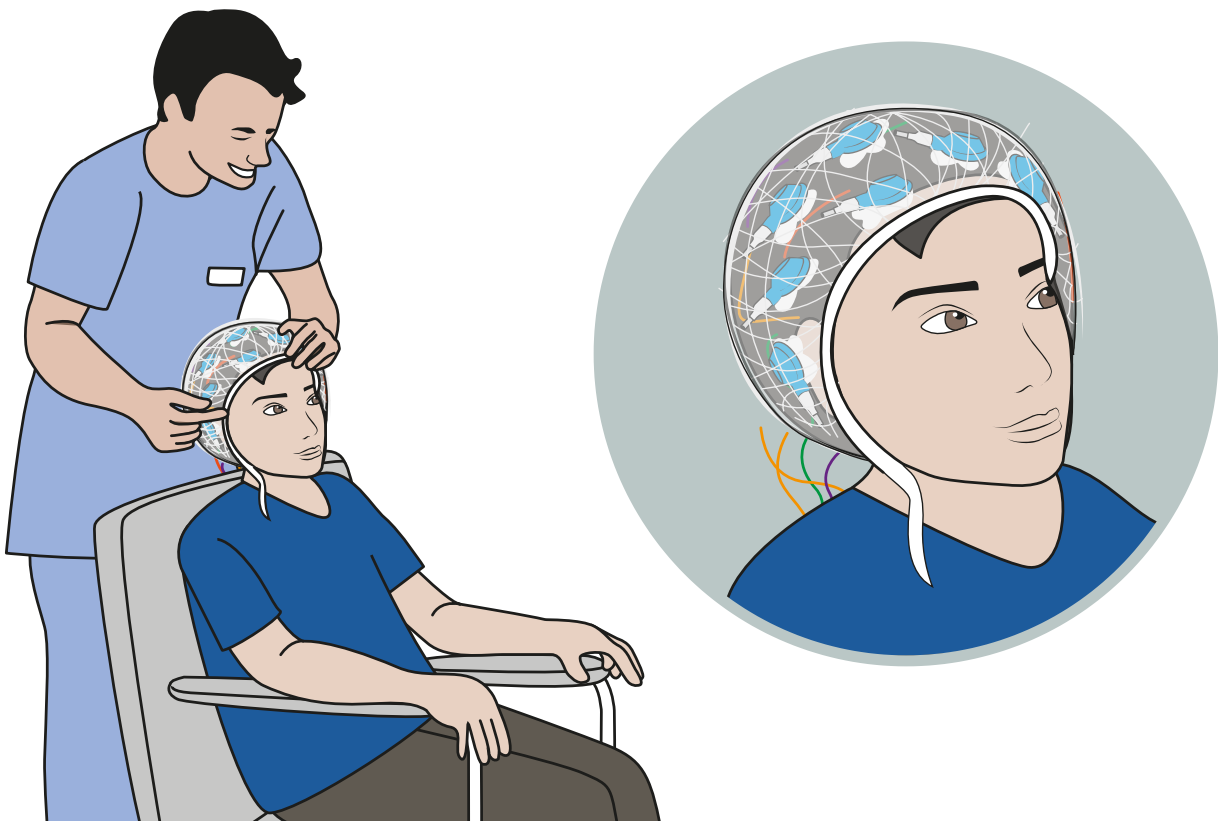

Le technicien attache le filet sous le menton.

- C'est un peu serré.

Ce n'est pas très agréable.



- Je ne dois pas bouger.

- Je ne dois pas toucher ma tête.



Le technicien peut me dire :

● de rester dans le fauteuil,

● ou de m'allonger sur un lit.

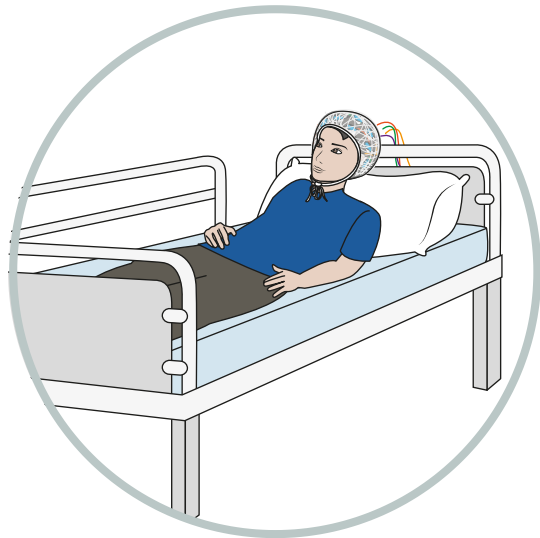

Le technicien peut mettre un bandage sur ma tête pendant plusieurs jours.

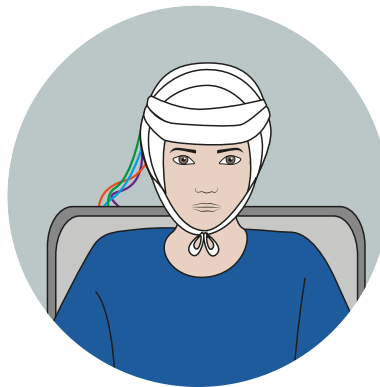

Le technicien peut aussi poser des capteurs.

Un capteur est un petit rond autocollant.

sur mon visage,

sur mon épaule,

sur ma poitrine.

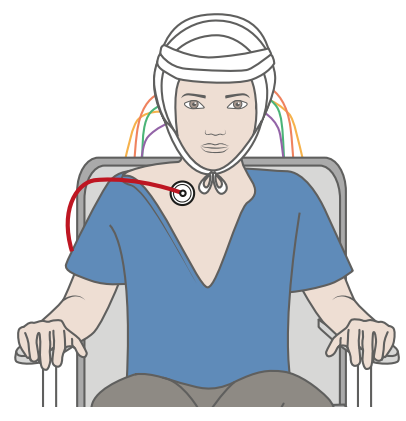
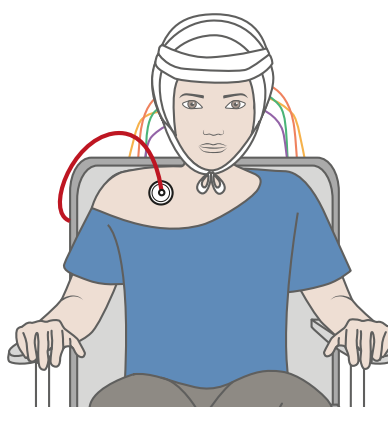
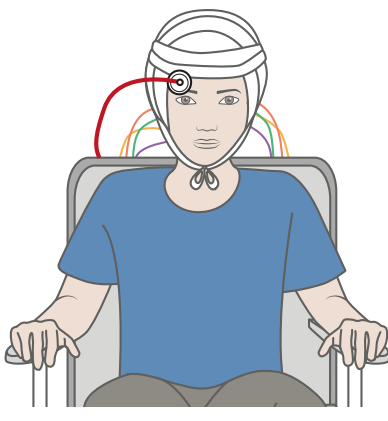

La pose dure environ 45 minutes.

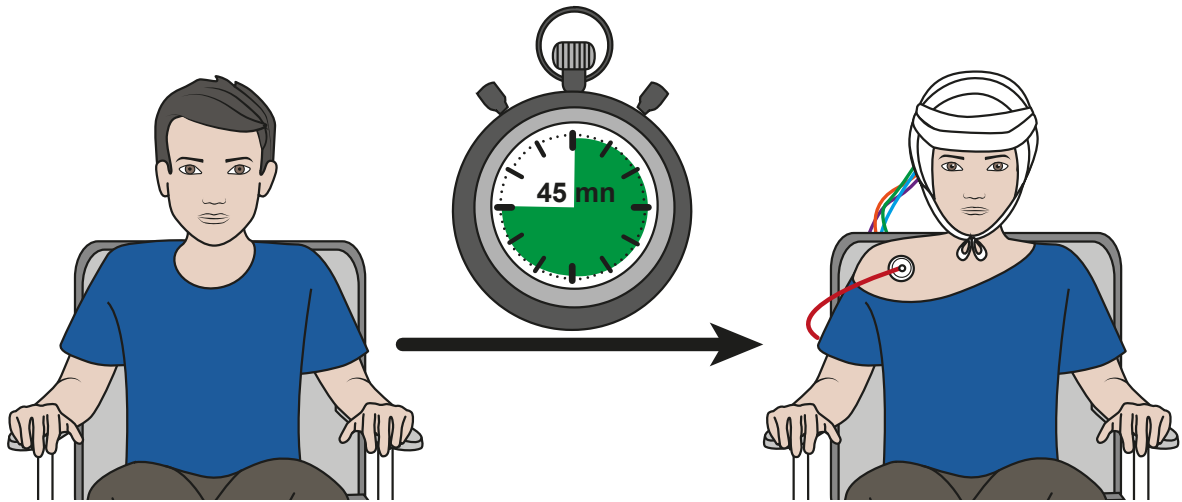

Je garde l'E.E.G. pendant plusieurs jours.

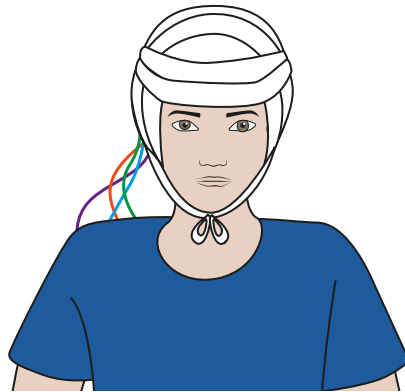

● **Je reste à l'hôpital,**
ça peut durer plusieurs jours.
Au maximum 20 jours.

● **ou je rentre chez moi,**
je reste une journée et
une nuit à la maison.

MOIS						
1	2	3	4	5	6	7
8	9	10	11	12	13	14
15	16	17	18	19	20	21
22	23	24	25	26	27	28
29	30	31				

Jour 1		Jour 2	

Je reste à l'hôpital pendant plusieurs jours.

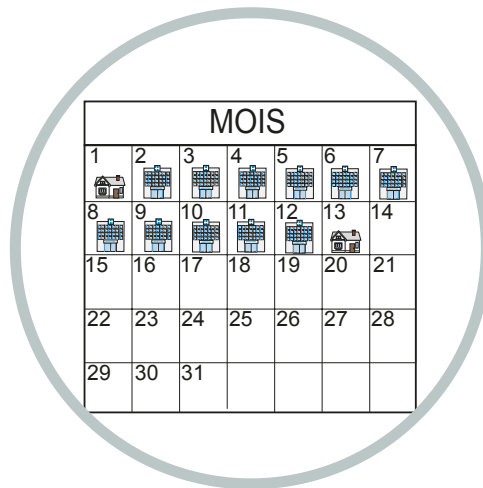

- Les fils sont branchés sur une machine.

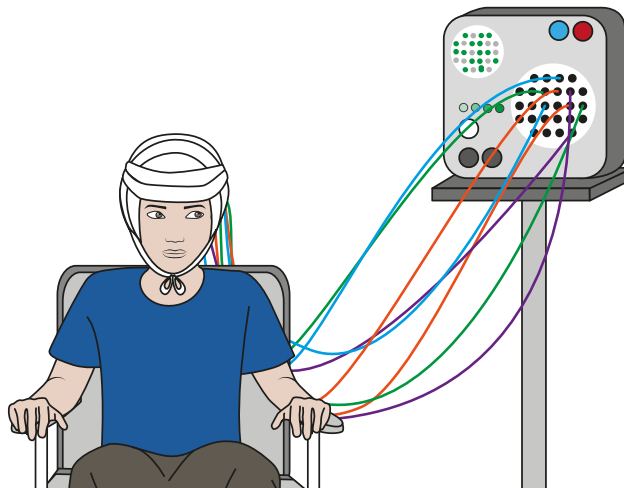

- La machine est branchée à un ordinateur.
- L'ordinateur enregistre les signaux électriques de mon cerveau.

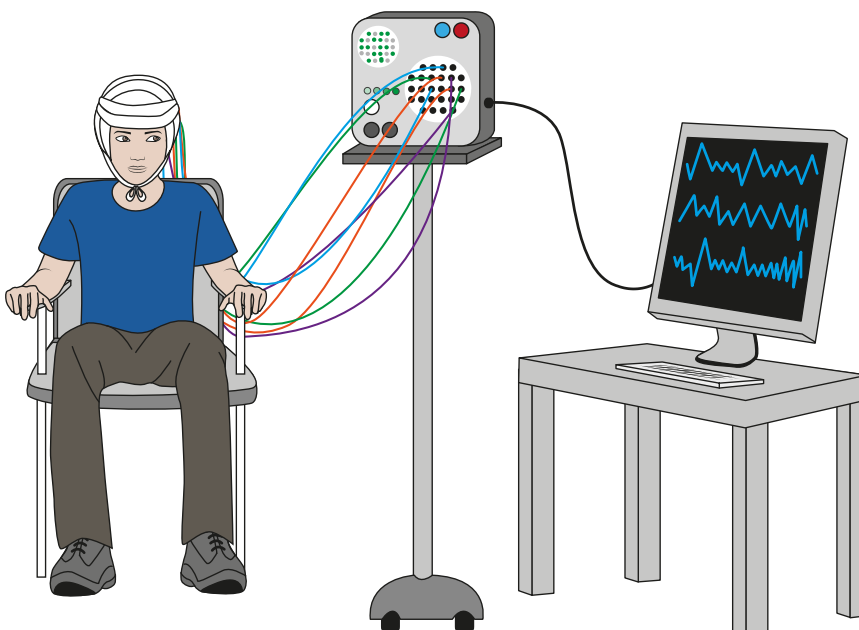

- La personne qui m'accompagne peut rester avec moi.

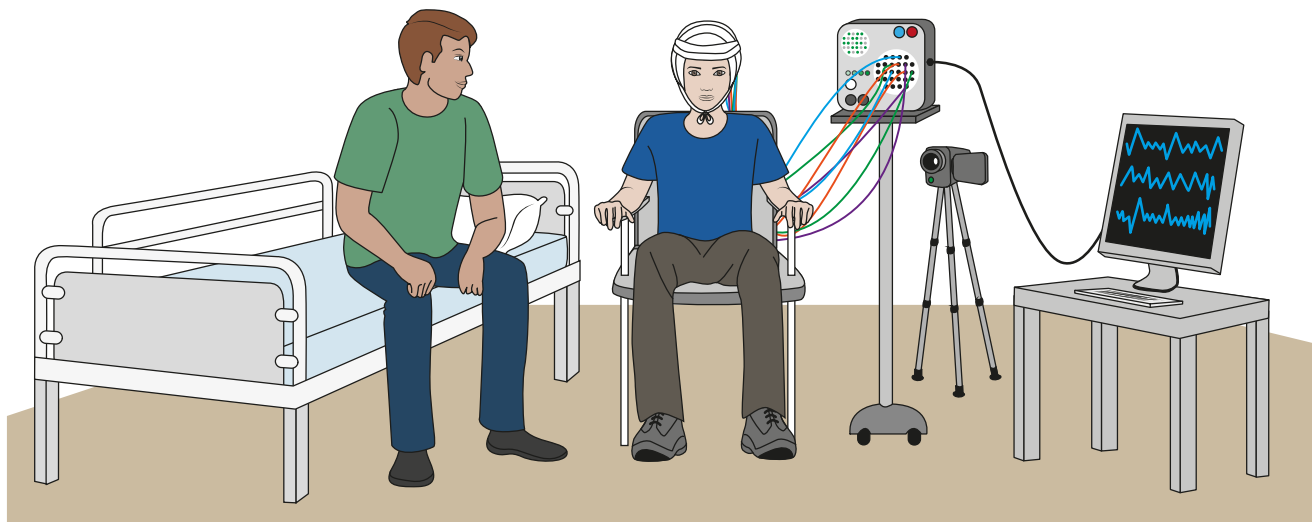

- La nuit, je dors tranquillement.

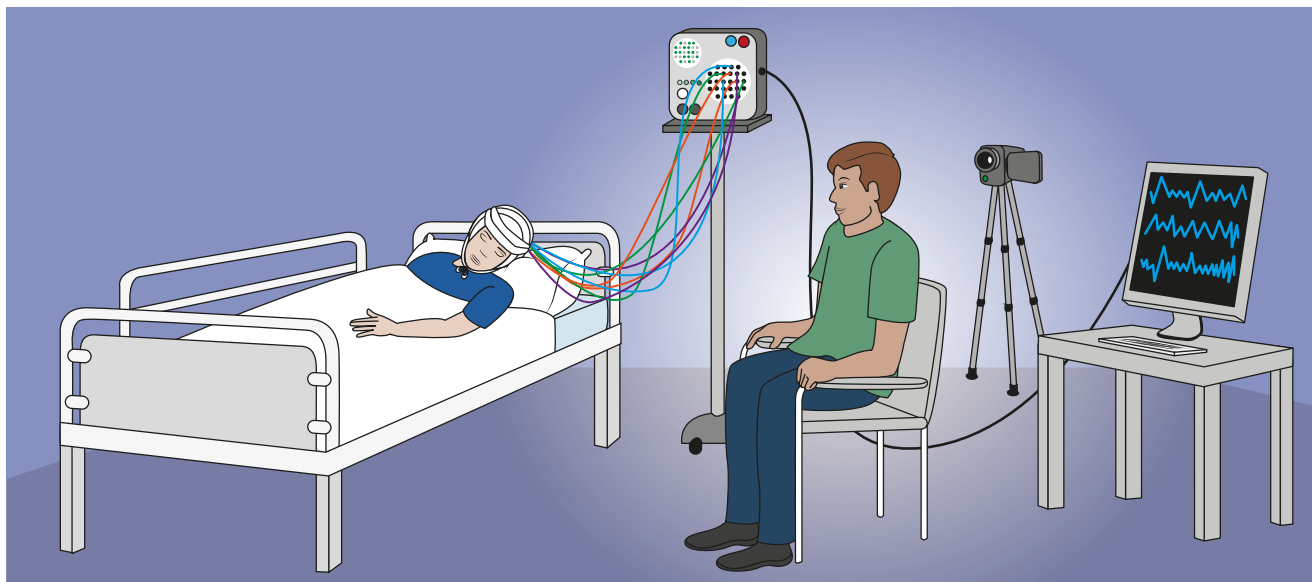

- Une caméra peut me filmer pendant l'enregistrement.

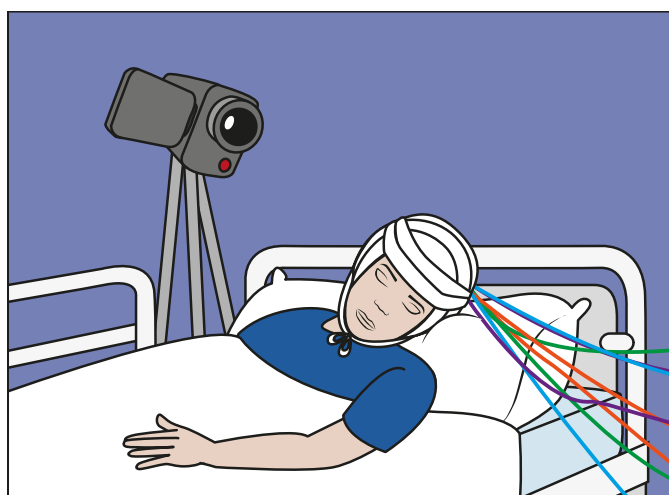

Je rentre chez moi avec l'E.E.G.

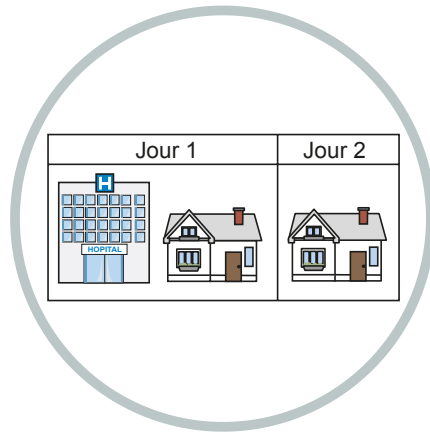

- Le technicien branche les fils sur une petite machine.

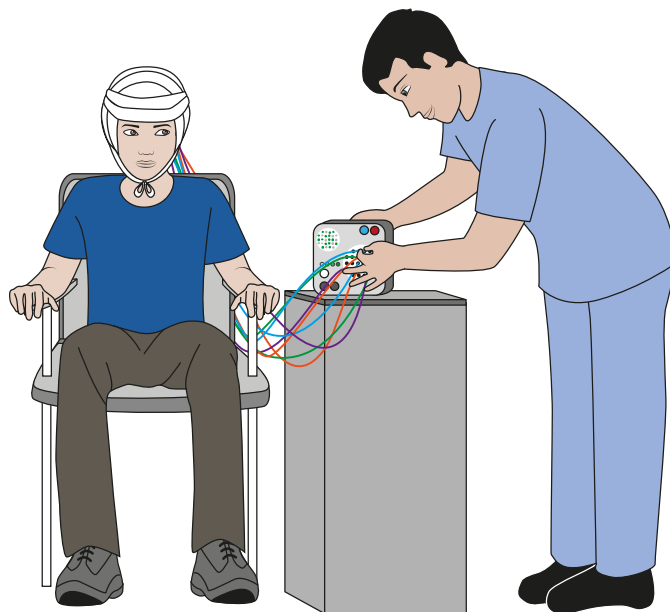

- Le technicien met la petite machine dans un sac à dos.

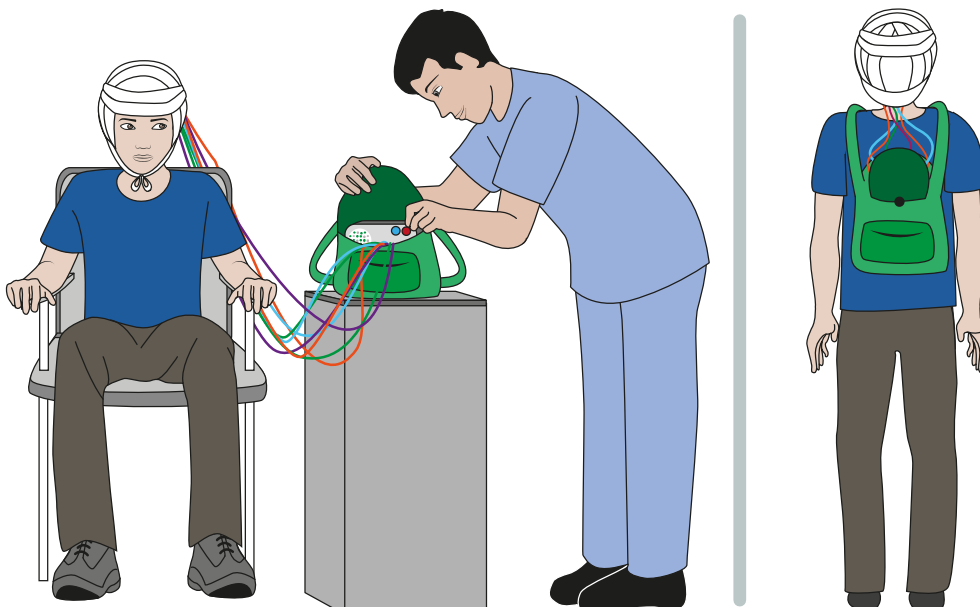

● Je rentre chez moi avec l'E.E.G.

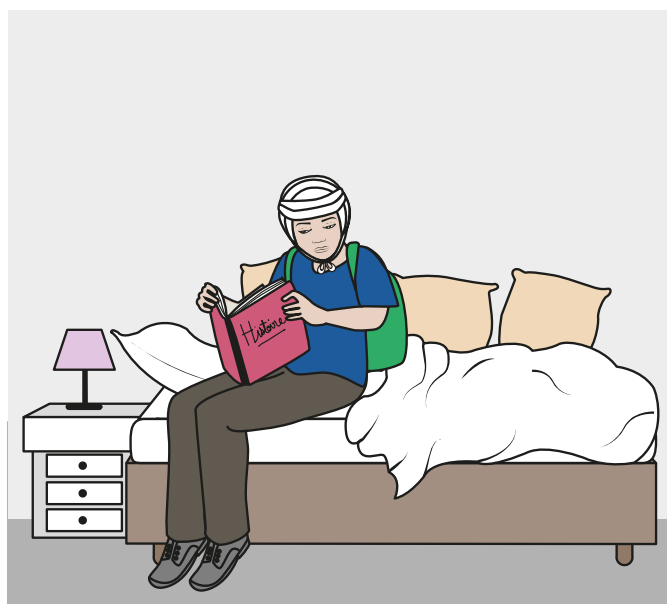

● La nuit, je dors tranquillement

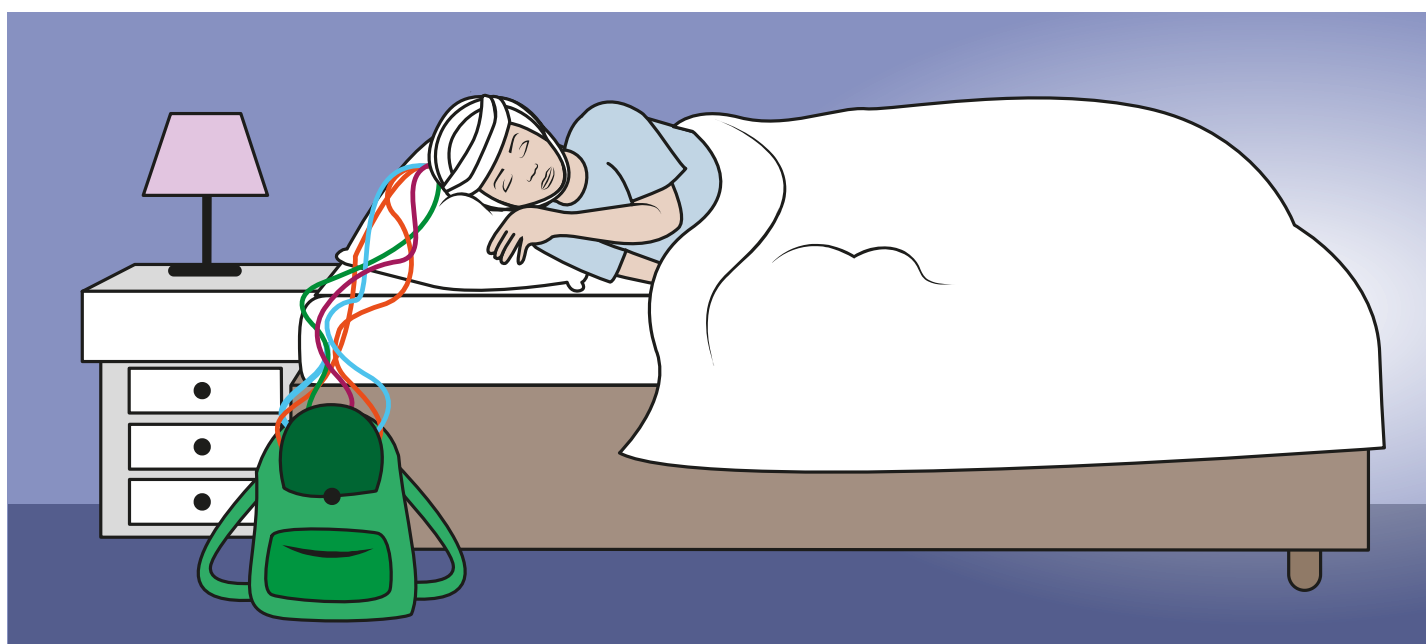

● Le lendemain, je retourne à l'hôpital.

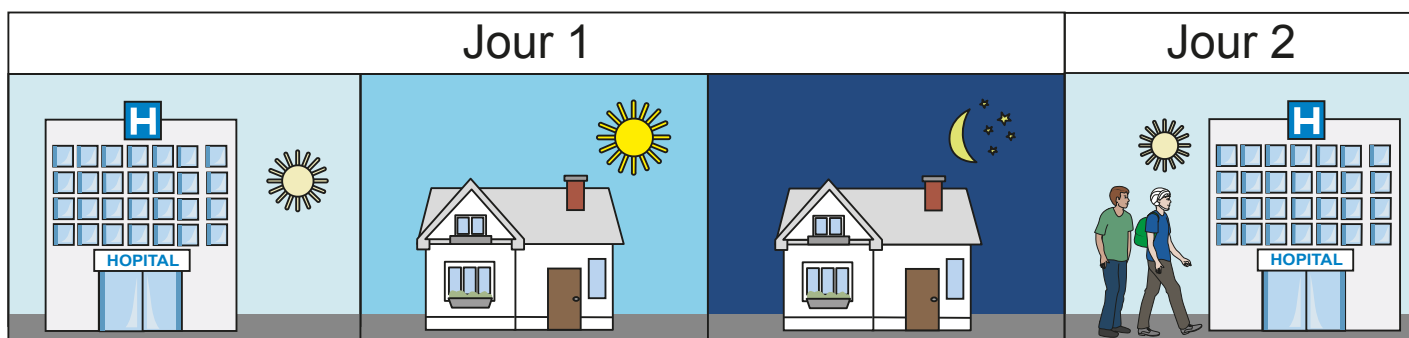

Après l'E.E.G.

Le technicien enlève le filet, les fils et les électrodes.



Le technicien enlève la pâte de mes cheveux.

- Il peut rester un peu de pâte dans mes cheveux.

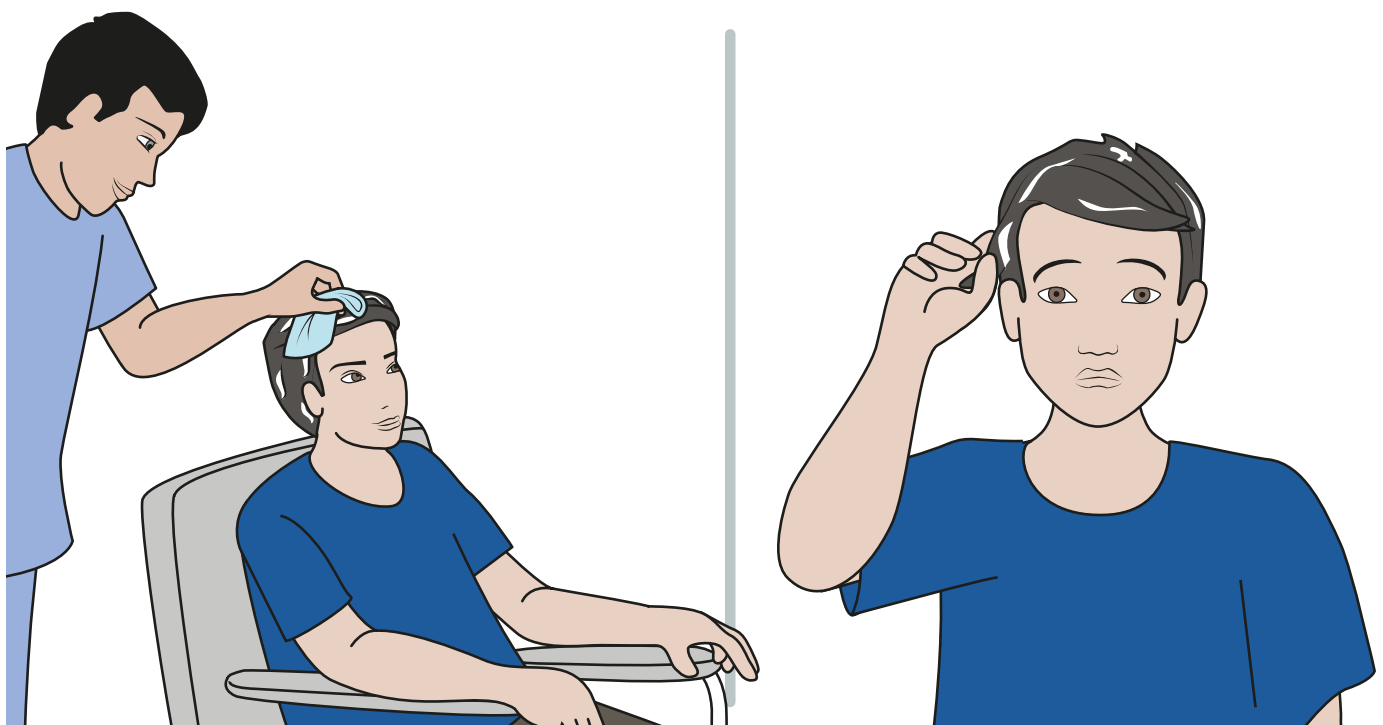

Je rentre chez moi : je me lave les cheveux avec du shampoing.

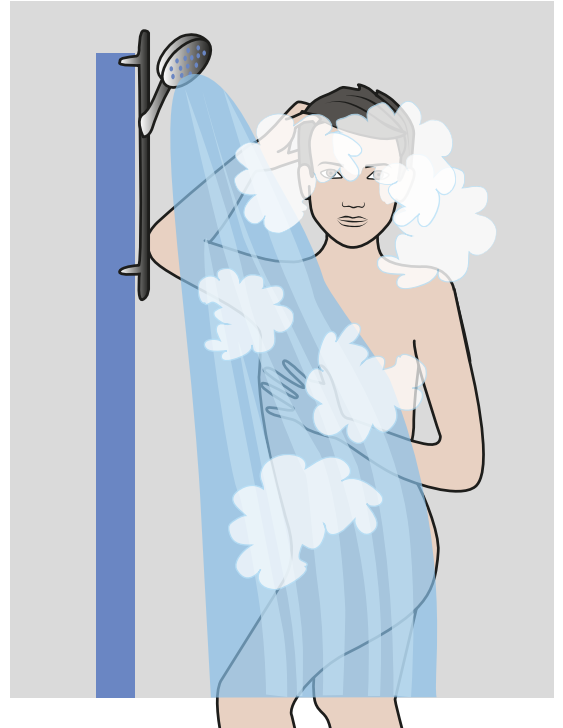
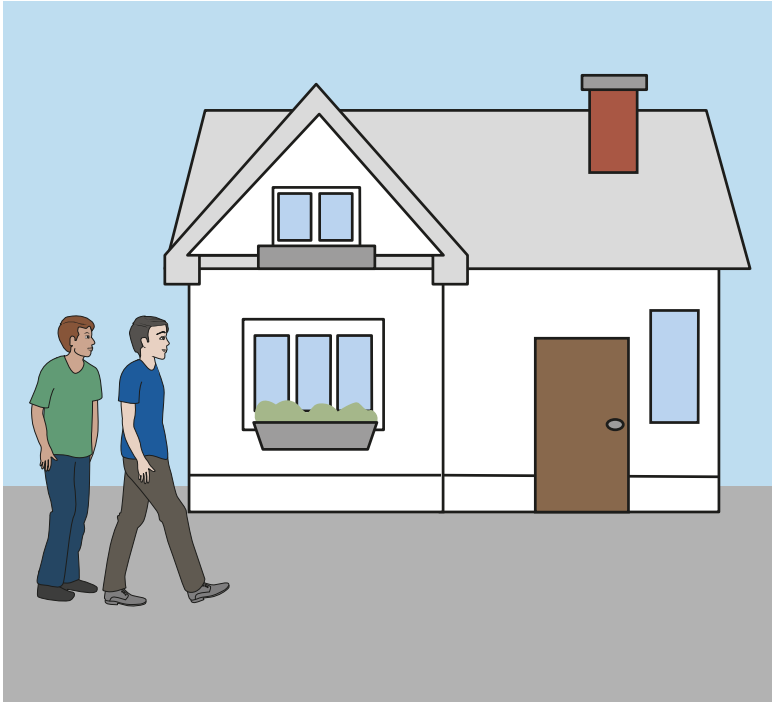

Le neurologue envoie les résultats de mon E.E.G. à mon docteur.

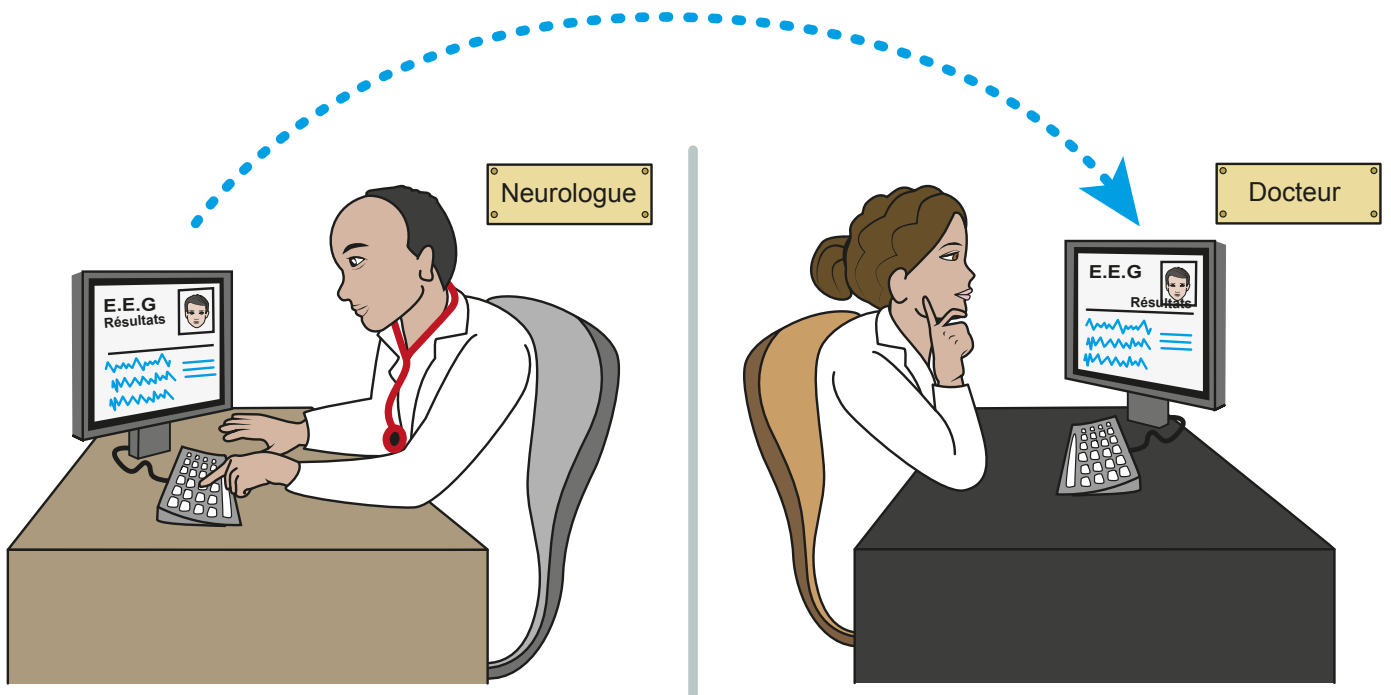

Je retourne voir mon docteur.

- Il m'explique les résultats de l'E.E.G.



- L'E.E.G. a montré :



que tout va bien,

qu'il y a un problème.



Quand mon E.E.G. montre un problème, mon docteur peut me dire :



● de prendre des médicaments,

● de faire d'autres examens.

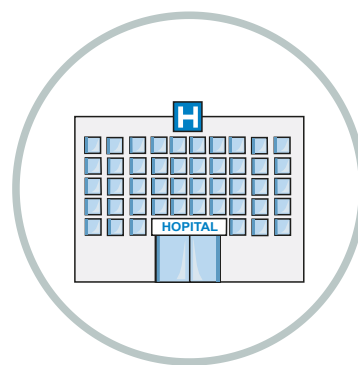
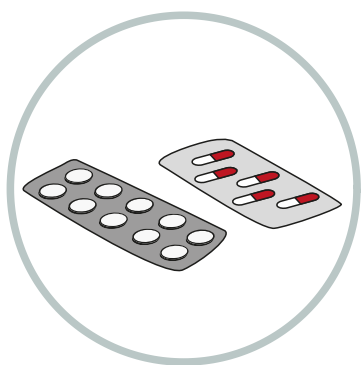

Quand mon E.E.G. montre que tout va bien :



● je reprends ma vie normalement !



**Cette fiche a été réalisée avec le soutien de la
Société de Neurophysiologie Clinique de Langue Française**



Avec SantéBD, je comprends la santé !



SantéBD explique la santé avec des dessins et des mots simples

Plus de 60 thèmes de santé déjà disponibles.

- Je **prépare** mes rendez-vous médicaux
- Je **communiqué** mieux avec les professionnels de santé
- Je **comprends** les messages de prévention
- Je **décide** avec mon docteur et mes proches

SantéBD est disponible gratuitement

- sur le site internet www.santebd.org



- 1 Je choisis le thème de la BD

- 2 Je personnalise ma BD

Je peux choisir mon personnage,
en fonction de mon âge et de mes difficultés.



- 3 Je regarde ou je télécharge la BD

- sur la chaîne SantéBD  YouTube

SantéBD est créé par l'association **coactis**^{santé}

en partenariat avec de nombreux acteurs du monde de la santé et du handicap.
L'association s'engage en faveur de l'accès aux soins pour tous.

Tous droits de reproduction, de représentation et de modification réservés sur tout support dans le monde entier.
Toute utilisation à des fins autres qu'éducative et informative et toute exploitation commerciale sont interdites.
Les illustrations sont de Frédérique Mercier. @Coactis Santé-SantéBD contact@santebd.org

Merci à nos partenaires



ARS Bourgogne-Franche-Comté
ARS Corse / ARS Grand Est
ARS Hauts-de-France / ARS Normandie
ARS Nouvelle-Aquitaine / ARS Occitanie



Les outils SantéBD sont relus par des personnes avec un handicap intellectuel et respectent les règles européennes du « Facile à lire et à comprendre » (FALC). Ces règles permettent de rendre l'information accessible à tous.

© Logo européen Facile à lire : Inclusion Europe.

Plus d'informations sur le site www.inclusion-europe.eu/easy-to-read